ЗАЧЕТКА

№31

УРАЛЬСКИЙ ГОСУДАРСТВЕННЫЙ
ЭКОНОМИЧЕСКИЙ УНИВЕРСИТЕТ

www.usue.ru

Издание Уральского государственного экономического университета
Адрес редакции: ул. 8 Марта, 62, каб.224
Телефон редакции: 283-11-42,
Подписано в печать 18.05.2022, №31

Автор идеи и куратор проекта	**Роман Краснов**
Главный редактор	**Андрей Перевалов**
Редактор	**Ксения Огородникова**
Корректор	**Евгения Грудзинская**
Дизайнер	**Павел Рыхлов**

Уральский государственный экономический университет

ЗАЧЕТНАЯ КНИЖКА №31

Перевалов Андрей Михайлович

(фамилия, имя, отчество студента)

Институт экономики

Специальность: главный редактор студенческого журнала «Зачетка»

Поступил: 08.08.2019

Дата выдачи зачетной книжки: 01.09.2019

М.П.

Подпись студента_____

«УРАЛЬСКИЙ ФЕРЗЬ» СБЛИЖАЕТ ШКОЛЬНИКОВ И СТУДЕНТОВ РОССИИ И БЛИЖНЕГО ЗАРУБЕЖЬЯ

В Уральском государственном экономическом университете в рамках XII Евразийского экономического форума молодежи состоялось торжественное открытие II турнира по быстрым шахматам «Уральский ферзь» имени Анатолия Карпова.

Анатолий Евгеньевич Карпов – многократный чемпион мира по шахматам, депутат Государственной Думы России – второй год подряд лично напутствовал молодых шахматистов: «Поздравляю собравшихся в Уральском государственном экономическом университете с открытием турнира «Уральский ферзь»! Только на Урале установилась традиция торжественных и красочных церемоний в честь шахматных соревнований, которые, конечно, требуют дополнительных усилий и времени… Такая традиция повышает ценность и значимость данного вида спорта: если в прошлом году в «Уральском ферзе» участвовало около сорока человек, то в этом году – более сотни!».

В этом году, действительно, расширилась география участников турнира: в УрГЭУ встретились 114 учащихся свыше десятка школ и колледжей, а также около двадцати вузов семи субъектов Российской Федерации и Республики Узбекистан, в том числе Ташкентского государственного экономического университета.

На церемонии открытия шахматного турнира присутствовали почетные гости из более чем тридцати стран: послы, консулы и делегации из других зарубежных вузов – участники XII Евразийского экономического форума молодежи. В УрГЭУ отмечают, что у турнира есть потенциал стать официальным международным шахматным соревнованием.

ВНЕУЧЕБНАЯ
ДЕЯТЕЛЬНОСТЬ

FIDE Chess Development

С приветственным словом выступил председатель оргкомитета ЕЭФМ, ректор УрГЭУ Яков Силин: «Поздравляю, дорогие друзья и уважаемые участники XII Евразийского экономического форума молодежи, с открытием турнира. Несмотря на то, что он называется «Уральский ферзь», в его открытии участвовал шахматный король – Анатолий Евгеньевич Карпов, которому мы благодарны за развитие этого интеллектуального вида спорта. За короткий промежуток времени региональный конкурс объединил многие страны и вышел на уровень международного мероприятия. Подобные соревнования – это шаг вперед во всем мире».

Также поздравил участников турнира по шахматам министр физической культуры и спорта Свердловской области Леонид Рапопорт: «В Свердловской области проводится довольно много спортивных соревнований. Но в нынешней экономико-политической обстановке, которая усугублена пандемией коронавируса, собрать представителей разных мировых государств ради проведения интеллектуального мероприятия – дорогого стоит. Именно поэтому я благодарю ректора УрГЭУ Якова Силина за организацию XII Евразийского экономического форума молодежи, в рамках которого проводится турнир по шахматам. Это актуальное и интересное содействие появлению новых спортсменов не только в России, но и за рубежом, которое надо обязательно поддерживать».

По итогам II турнира по быстрым шахматам «Уральский ферзь» имени Анатолия Карпова шестое место и 3 000 рублей достались Павлу Трофимову. На пятом месте с вознаграждением в 7 000 рублей оказался Евгений Полосин. Четвёртое место и 15 000 рублей получил Кирилл Копенкин. 20 000 рублей, грамоту и медаль за третье место заслужил Родион Раджабов. Вторым стал Николай Жарков – ему вручили серебряную медаль, грамоту и 25 000 рублей.

Одержал победу Кирилл Сомкин – его наградили золотой медалью, грамотой и денежным призом на сумму 30 000 рублей. Всем шестерым призерам вручены шахматные доски с автографом международного гроссмейстера Анатолия Карпова. Также первое место среди девушек заняла Татьяна Абрамова, второе – Екатерина Соснина и третье – Екатерина Плеханова. Девушки получили соответствующие медали и грамоты.

К слову, при поступлении в УрГЭУ победителям турнира – будущим абитуриентам добавят пять баллов, а нынешним студентам при поступлении на магистратуру сертификат лауреата шахматного соревнования дает два дополнительных балла.

Юлия Стахова

AM
b»
27 апреля

ТУРНИР ПО БЫСТРЫМ ШАХМ
«УРАЛЬСКИЙ ФЕР
А. КАР ОВ

ATAM
P3b»

ДИАЛОГ НА РАВНЫХ

В рамках XII Евразийского экономического форума молодежи состоялась встреча дипломатов 32 стран и студентов. Представители дипмиссий и учащиеся обсудили, насколько серьезно политическая ситуация сказывается на экономике.

«Диалог на равных» традиционно проводится в преддверии Пленарного заседания Евразийского экономического форума молодежи. Открывая встречу, ректор УрГЭУ Яков Силин прежде всего поблагодарил дипломатов за участие в столь важном мероприятии: «В нынешней ситуации это особенно важно, я благодарю вас за мужество, мудрость и прозорливость и хочу сказать, что мы готовы к всестороннему сотрудничеству. Мы хотим быть максимально полезными всем, кто приезжает в Россию, на Урал и в наш университет для того, чтобы получить знания и выстроить добрые отношения на десятилетия, чтобы наши дети и внуки жили в мире, дружбе и согласии!».

XII ЕВРАЗИЙСКИЙ ЭКОНОМИЧЕСКИЙ ФОРУМ МОЛОДЕЖИ

26 АПРЕЛЯ
XII
ЕВРАЗИЙСКИЙ ЭКОНОМИЧЕСКИЙ ФОРУМ МОЛОДЕЖИ
РОССИЯ И МИР В НОВЫХ РЕАЛИЯХ:
ИЗМЕНЕНИЕ МИРОХОЗЯЙСТВЕННЫХ СВЯЗЕЙ
ДИАЛОГ НА РАВНЫХ
ВСТРЕЧА ПОСЛОВ, КОНСУЛОВ И
СТУДЕНЧЕСКОЙ МОЛОДЕЖИ
XII
ЕВРАЗИЙСКИЙ ЭКОНОМИЧЕСКИЙ ФОРУМ МОЛОДЕЖИ
www.eurasia-forum.ru

Тема встречи «Диалога на равных» – адаптация и социализация иностранных студентов в российских вузах. Чрезвычайный и Полномочный посол Сирии в России Риад Хаддад отметил, что в Сирии очень ценится российское образование, диплом российского вуза дает возможность занять пост в государственных структурах, и поэтому его соотечественники стремятся поступить в вузы РФ. Однако первое время им приходится нелегко: «Это иная жизнь в необычных обстоятельствах вдали от семьи и друзей. Студент сталкивается с языковым барьером, с непривычным климатом, поэтому грустит и хочет вернуться домой. Мне кажется, помочь адаптации могут спортивные и социальные клубы: они дадут студентам возможность объединяться по интересам, а еще помогут иностранцам быстрее адаптироваться к местным традициям и образу жизни»».

В «Диалоге на равных» участвовали послы и консулы 32 стран, среди которых Йеменская Республика, Шри-Ланка, Боливия, Коста-Рика, Камерун, Чад, Египет, Республика Судан, Тунисская Республика и многие другие. Дипломаты особо подчеркивали, как им важно держать связь с соотечественниками, живущими в России.

«Наше посольство имеет тесные связи с нашими студентами, мы по всей России ездим, смотрим, спрашиваем ребят, как они живут. Кстати, одна из причин, по которой я приехал на форум, это желание поговорить со студентами из Эквадора. В Уральском государственном экономическом университете их 27. Своим соотечественникам и всем участникам форума я хочу пожелать больших успехов!», – сказал Чрезвычайный и Полномочный посол Эквадора в России Хуан Фернандо Ольгин Флорес.

Выступил перед собравшимися и Яо Аду Никэз, уже много лет возглавляющий Ассоциацию иностранных студентов России. Он поблагодарил организаторов за возможность студентов из разных стран общаться с представителями дипломатических миссий.

Студентам было особенно интересно обсудить с послами то, что международные организации из-за односторонних санкций Запада пересматривают рейтинги российских вузов. Студентам посоветовали смотреть не на рейтинги, а на репутацию вузов, на то, сколько стран доверяют конкретному вузу обучать своих граждан.

Студенты-иностранцы поделились с дипломатами очень важной для них проблемой. В России сейчас не работают международные платежные системы Visa, Mastercard, невозможно получить деньги и через самые известные международные системы переводов, и из-за этого студенты не могут оплатить обучение. Послы сообщили, что стараются сделать все, чтобы их соотечественники могли получать переводы.

Ректор УрГЭУ Яков Силин сообщил, что в Уральском государственном экономическом университете на данный момент учатся 1400 иностранных студентов из 65 стран мира. С каждым случаем задержки перевода оплаты в УрГЭУ работают, ищут возможные решения: «Вы, главное, учитесь!», – напутствовал студентов ректор экономического вуза.

Представитель МИД России в Екатеринбурге Александр Харлов, который также участвовал в «Диалоге на равных», заверил, что в ближайшее время поднимет эти вопросы в Москве, в центральном аппарате Министерства иностранных дел России. Дипломаты постараются как можно скорее найти выход из этой непростой ситуации.

Оксана Избышева

26 АПРЕЛЯ
XII
ЕВРАЗИЙСКИЙ ЭКОНОМИЧЕСКИЙ ФОРУМ МОЛОДЕЖИ
РОССИЯ И МИР В НОВЫХ РЕАЛИЯХ:
ИЗМЕНЕНИЕ МИРОХОЗЯЙСТВЕННЫХ СВЯЗЕЙ
ДИАЛОГ НА РАВНЫХ
ВСТРЕЧА ПОСЛОВ, КОНСУЛОВ И
СТУДЕНЧЕСКОЙ МОЛОДЕЖИ

1-й семестр 20 / учебного года

ТЕОРЕТИЧЕСКИЙ КУРС

№ п/п	Наименование дисциплин	Кол. час	Фамилия преподавателя	Отметка	Дата сдачи зачета	Подпись препода-вателя
1						
2						
3						
4						
5						
6						
7						
8						
9						
10						

_____

(фамилия и инициалы студента)

ПРАКТИЧЕСКИЕ ЗАНЯТИЯ

№ п/п	Наименование дисциплин	Кол. час	Фамилия преподавателя	Отметка	Дата сдачи зачета	Подпись преподавателя
1						
2						
3						
4						
5						
6						
7						
8						
9						
10						

КОНГРЕССЫ XII ЕЭФМ = СОТНИ ЯРКИХ ПРОЕКТОВ!

27 апреля в рамках XII ЕЭФМ состоялись 45 конкурсов в рамках 6 конгрессов, которые посетили представители международных площадок из России, Белоруссии, Азербайджана, Кыргызстана, Казахстана, Таджикистана и других стран.

Конгресс управления и права

Молодёжь уверенно защищала проекты на самые актуальные темы. Так, студент 3 курса УрГЭУ Артём Лихачёв совместно с Екатериной Королёвой защитил научно-исследовательскую работу «Криптовалюта как объект наследования в России и странах ЕАЭС: проблемы, тенденции развития».

«Мы выбрали эту тему, так как на сегодняшний день подобного ничего нет, а вопрос актуальный. Думаю, когда будет одобрен законопроект Минфина, то криптовалюта войдёт в финансовую систему России достаточно успешно. В будущем у неё есть все шансы стать неотъемлемой частью нашей жизни. Люди будут ещё больше инвестировать в неё и просто хранить в ней свои денежные средства», – рассказал Артём Лихачёв.

Студент добавил, что стремительное развитие криптовалюты зависит от того, какое решение примет законодатель. Но в любом случае, уверен участник форума, она станет безопасным и удобным финансовым инструментом.

Уникальным среди конкурсов шести конгрессов стало состязание кейсов работодателей «HR РОСТ». Присутствующие в жюри работодатели вручили особенно впечатлившим их конкурсантам подарки, не дожидаясь результатов защиты проектов.

Студент из Новосибирска привез проект по МФЦ «Мои документы», он взял в разработку задачу составить сервисный сценарий обслуживания клиентов. А мотивацией послужила реальная ситуация.

«Я выбрал этот проект, потому что у моего друга была проблема с МФЦ. Именно поэтому и решил разобрать поподробнее работу организации и понять, что же происходит не так. В работе с подобными кейсами мне больше всего импонирует детальный разбор и анализ», – поделился студент 2 курса Новосибирского государственного технического университета Валерий Криницын.

Конкурентка молодого человека, Кристина Иванова из Екатеринбурга, тоже получила поощрение от гостей форума: «Я защищала проект по кейсу «Компании «Группы Синара» по удержанию руководителей среднего и высшего звена. Взяла именно эту тему, потому что она связана с профессией, по которой я собираюсь работать. Мне нравится анализировать данные и предлагать своё видение проблем, и меня сегодня за это похвалили. Я рада!».

Конгресс экономистов и финансистов

Одной из первых слово дали Лидии Миронович из Академии управления при Президенте Республики Беларусь. Студентка рассказала об инклюзивных финансах как об инструментах для улучшения жизни людей с ограниченными возможностями:

nag
nag

«Инклюзивное финансирование – это концепция, которая делает финансовые продукты и услуги доступными и приемлемыми для всех физических и юридических лиц, особенно для тех, кто исключён из формальной финансовой системы. Простыми словами, это доступ физлиц и юрлиц ко всем базовым услугам: банковскому счёту, денежным переводам, депозитам, кредитам, страхованию и т.д.».

Студентки из Самары представили проект «Развитие информационно-аналитического обеспечения управления экологической деятельностью предприятий химической промышленности» и получили хорошую обратную связь от аудитории.

«Цель нашего исследования – развитие методики анализа экологической деятельности организаций и повышение качества её информационного обеспечения за счёт обоснования предоставления компаниями дополнительной нефинансовой отчётности о результатах своей деятельности в области устойчивого развития», – сказала Ксения Сиротина, студентка 2 курса Самарского государственного экономического университета.

ESG-отчётность предприятий, по словам участниц, повысит эффективность процесса анализа и оценки деятельности предприятий в сфере экологии. А, учитывая, что пользователи активно реагируют на участие компаний в поддержке экологии, это положительно скажется на финансовых результатах самой компании.

Конгресс предпринимательства и инжиниринга

Студентка 2-го курса техникума индустрии питания и услуг «Кулинар» (г. Екатеринбург) Анна Шкурова представила экспертам конгресса предпринимательства и инжиниринга проект, который буквально взорвал аудиторию, хотя речь шла всего лишь о борще.

«Я защитила проект и успешно ответила на все вопросы, – поделилась впечатлениями студентка. – Мы с руководителем моей научно-исследовательской работы взяли стандартный набор овощей для борща из магазинов четырех самых известных федеральных сетей. Мы измеряли количество нитратов и теперь точно знаем, в каких магазинах продаются опасные для здоровья продукты».

Нитраты способствуют развитию патогенной кишечной микрофлоры, которая выделяет в организм человека токсины. В результате этого происходит отравление организма.

«К сожалению, ни в одном магазине нам не предоставили документов, в которых был бы указан производитель. Нам просто говорили: “Без комментариев”», – сетует Анна Шкурова.

Проект студентки заставил экспертов задуматься, после чего девушка долго не могла уступить место следующему выступающему – исследовательницу засыпали вопросами, настолько актуальную, волнующую общество тему она задела.

Студентка УрГЭУ Анастасия Настоящева поддержала тему безопасности пищевой продукции: рассказала о современном взгляде на систему ХАССП:

«Обеспечение безопасности общественного питания сейчас очень актуально, и система ХАССП позволяет обеспечить высокий уровень защиты, поскольку является эффективным орудием управления, которое используется для защиты предприятия при продвижении на рынке пищевых продуктов и защите производственных процессов от биологических, химических, физических и других рисков загрязнения».

Студентка 3-го курса ОП «Экономика» из г. Костанай (Республика Казахстан) привезла в уральскую столицу проект «Эффективное управление комплексной переработкой бытовых отходов». Девушке удалось раскрыть сложную тему за 10 минут и ответить на все вопросы членов жюри.

«Проблема управления твёрдыми бытовыми отходами по важности для общества занимает второе место после системы водоснабжения и канализации. Поэтому я поставила задачи: сократить отходы в источниках их образования, решить проблемы сортировки ТБО и повторного его использования. Хорошим решением считаю строительство регионального мусоросортировочного комплекса – это замедлит расширение земельных площадей, занимаемых полигонами для захоронения отходов, улучшит санитарное состояния города и окружающей среды. Также среди плюсов – получение прибыли от реализации вторичного сырья, предотвращение загрязнения водоёмов и грунтовых вод вредными химическими веществами и растворимыми солями тяжёлых металлов», – рассказала Кристина Тустановская.

Во Всероссийском конкурсе «Турнир естественных наук» в рамках конгресса предпринимательства и инжиниринга приняли участие 4 команды: «PLANTASTIK» (Уральский государственный аграрный университет), «СПЕКТР» (Уральский государственный лесотехнический университет), «4SCIENCE» (Уральский государственный экономический университет), «МАЛАХИТ» (Уральский государственный горный университет).

Мероприятия турнира всегда отличаются очень интересными конкурсами, креативными заданиями и неординарными вопросами. На этот раз ребятам предстояло не только творчески представить свою команду, но и проявить смекалку и догадаться по описанию, какое вещество находится в закрытом ящике, отгадать по сложной формуле вещество, расшифровать природный феномен, аргументированно объяснить явление с точки зрения естественных наук, провести химические реакции и получить растворы разных цветов – так называемую «химическую радугу».

Победу в «Турнире естественных наук» одержала команда «4SCIENCE», второе место досталось команде «PLANTASTIK», а третье – команде «МАЛАХИТ».

Конгресс инноваторов

Студент УрГЭУ Данил Салалайко принимает участие в XII Евразийском экономическом форуме молодежи уже не первый раз. Признаётся, что задачи, которые были поставлены на чемпионате по применению технологий SAP в бизнес-аналитике и информационной безопасности, были схожи с прошлогодними, но, тем не менее, подумать было над чем.

SAP – это интеллектуальная система, которая позволяет анализировать данные предприятий на выявление выбросов в Интернет, неявных закономерностей и т.д. Каждый модуль системы отвечает за конкретные задачи: финансы, логистику, персонал, производство и т.д.

«Мы живём в мире информационных технологий, и с каждым годом они двигаются вперёд, а вместе с ними – киберпреступники. Например, интернет-мошенники сегодня умеют делать копии различных сервисов, где присутствует оплата, и делают рассылку URL в социальных сетях, на почту и так далее, называя себя представителями данных сервисов. При этом главным ключевым фактором преступления, по-прежнему, является человек, не знающий, что такое фишинг», – продолжает Данил Салалайко.

1 команда

ВЫПУСКНИКАМ
КОЛЛЕДЖЕЙ и ТЕХНИКУМО

Фишинг – вид интернет-мошенничества, целью которого является получение доступа к конфиденциальным данным пользователей: логинам и паролям. По словам директора Центра информационной безопасности УрГЭУ Дениса Ковтуна, фишинговая атака сегодня – один из самых распространённых видов интернет-мошенничества.

«Сегодня почти все сервисы госструктур, начиная с «Госуслуг» и заканчивая сайтом Правительства России, подвергаются атакам. Если раньше база данных атак пополнялась 2-3 новыми атаками в неделю, то сейчас мы имеем 20 атак в день. Дело в том, что киберпреступники умнеют, появляются новые технологии, поэтому нужно обязательно соблюдать меры предосторожности», – рассказал Денис Ковтун.

Несколько лайфхаков от студентов УрГЭУ, как защитить свои данные в интернете:

1. Чем меньше о вас информации в Интернете, тем лучше.

2. При проведении онлайн-операций убедитесь в том, что сайт подлинный, а не копия официальных страниц банков или торговых интернет-площадок.

3. Никогда не используйте один и тот же пароль на разных сайтах. Комбинация знаков должна быть сложной и состоять из разных спецсимволов, цифр и т.д. Фотографировать такой пароль, чтобы не забыть, тоже нельзя. Если все-таки нужно пароль где-то сохранить, то лучше записать его так, чтобы его не могли прочитать другие: например, букву «А» заменить на цифру 4.

4. Имейте антивирусное программное обеспечение на персональном устройстве.

5. Никогда не передавайте свои данные: пароли, номер карты, паспортные данные, коды авторизации, которые пришли вам на телефон, посторонним лицам, так как сотрудники финансовых организаций и магазинов никогда их не запрашивают.

Среди инноваторов оказался действующий предприниматель из г. Каменска-Уральского Денис Мельцов.

«Помните, как вы в советское время покупали булку и съедали ее по дороге домой, потому что она ароматная и вкусная? Я хочу это время вернуть», – с уверенностью заявил Денис Мельцов членам конкурсной комиссии.

Денис Мельцов попал в Реестр предпринимателей в декабре прошлого года и сразу начал реализовывать свою мечту: он давно хотел создать ресторан «с нуля». Так, в уральском городке появилась точка по продаже шаурмы. До Дениса в городе уже работали 48 подобных точек, но его магазинчик пользуется у горожан большой популярностью.

«Зимой люди больше едят шаурму, чем летом, потому что на улице холодно. Они видят: «О, остановочный комплекс, зайду, погреюсь». А когда открывают двери, чувствуют запах шаурмы, то остаются на завтрак, а затем возвращаются на обед и ужин», – делится опытом Денис Мельцов.

Студентки Екатеринбургского торгово-экономического техникума Анастасия Пономарёва и Анастасия Гордиенко против жирной пищи. Даже в кинотеатрах они хотели бы видеть альтернативу привычному фастфуду.

«Сегодня мы защищали бизнес-план по открытию фруктовой лавки, – рассказывают девушки. – Эту тему мы выбрали, потому что стремимся увлечь большую часть населения правильным питанием посредством замены фастфуда и попкорна в кинотеатре на фруктовые нарезки. Мы за правильное питание, так как нас заботит здоровье».

Конгресс стратегов

Аудитория, в которой проводился челлендж в стиле Тик-ток «Мой любимый город: вчера, сегодня, завтра», была в день защиты проектов по конкурсам одной из самых популярных у гостей XII Евразийского экономического форума молодежи.

«Мы приехали из Ревды, наш город находится всего лишь в 40 километрах от Екатеринбурга. И мы очень волновалась, всё-таки перед нами стояла ответственная задача: показать родной город большой аудитории. Мы защищали проект про право на образование. В команде у нас 10 человек: я, Аня, Саша и Соня защищали работу, а остальные снимали и монтировали видеоролик», – рассказывает студентка 2 курса Ревдинского многопрофильного техникума Варвара Заболотная.

По словам участниц из небольшого города Свердловской области (в Ревде проживают 60 000 человек), в работе над проектом им понравилось всё, потому что для них это был новый опыт в жизни, проект дал возможность общения с новыми людьми: «В нашем конкурсе видеороликов очень много участников, и мне все понравились. Но самая весёлая подача была всё же у Архитектурного колледжа строительства, архитектуры и предпринимательства», – резюмирует участница челленджа в стиле Тик-ток Варвара Заболотная.

По словам директора Института непрерывного и дистанционного образования Уральского государственного университета Екатерины Ялуниной, неважно, где живет человек, у каждого есть свой любимый город. Но всё же практически все участники рассказали о своих родных городах.

Защита проектов конгресса была нестандартной: во-первых, участники объединились в команды, во-вторых, вместо зачитывания докладов они играли в «Свою игру».

«Мы делали проект на тему «Коммерция для всех, коммерция для каждого», – рассказали студентки 1 курса УрГЭУ Ульяна Лузянина и Марина Кернер. – Эта тема нам показалась очень интересной. Больше всего нам понравилась работа в команде: расширили кругозор, сплотились с девочками, весело и продуктивно провели время. У нас были свои правила – улыбаться и радоваться несмотря ни на что и верить в победу».

Первым этапом для участников стало создание плаката на выбранную тему. Подобные творческие задания помогают студентам сплотиться, научиться правильно распределять время, слушать и слышать всех, кто рядом. Далее – финальная «Своя игра», которая состояла из вопросов разной сложности (правила взяты из известной одноименной телепередачи).

КОСТИН
Олег
Владимирович
ЭКСПЕРТ
ЧУДИНОВСКИХ
Марина
Вячеславовна
НАСИМОВ
Бахтиёр
Васиевич
ЭКСПЕРТ

«Больше всего нам понравилось знакомиться с новыми людьми в хорошей и доброй атмосфере, получать новые знания и повторять пройденный материал», – говорят студентки-участницы конгресса.

«На втором этапе студентов из разных учебных заведений разделили на 4 команды, чтобы мы смогли пообщаться и узнать что-то новое», – говорит студентка 1 курса УрГЭУ Екатерина Кайгородова. – Команда, в которой я была, добилась хороших успехов и заняла второе место. Мне понравилось принимать участие в этом конкурсе».

Конгресс школьников

Учащиеся школ защищали проекты в нескольких кластерах: рассказывали о влиянии уличного искусства, становлении образа города, развитии глэмпинга и даже о пользе смартфонов.

Перед юными исследователями выступил ректор УрГЭУ Яков Силин: «Я поздравляю всех участников сегодняшнего конгресса! Вы вышли в финальный этап, а значит, уже попали в число сильнейших участников. За вами будущее нашей экономики, так держать!».

Как отметила директор конгресса школьников Ирина Мартьянова, мероприятие проводится уже десятый год подряд, и с каждым разом интерес среди школьников возрастает. Уровень подготовки тоже повышается.

«Сегодня к нам приехали ребята из Крыма, Москвы, Санкт-Петербурга и даже из Киргизии. Многие в Екатеринбурге первый раз. Надеемся, что им у нас понравится!», – сказала Ирина Мартьянова.

Всего в течение дня члены конкурсной комиссии рассмотрели 175 работ. В конкурсе «Дебют в науке» были представлены кластеры «Компьютерный гений», «Клуб путешественников», «Экономическая шкатулка» и «Будьте здоровы».

Также в рамках конгресса состоялся конкурс на иностранном языке «Социокультурные связи как основа доверительных отношений в экономике». Здесь ребята защищали свои работы на английском языке, а профильные эксперты из числа преподавателей УрГЭУ проверяли навыки их разговорной речи и знание терминов.

Девятиклассник Иван Колодкин учится в Гимназии №99 в Екатеринбурге. Он выступил в кластере «Экономическая шкатулка» с проектом «Каракури – инженерное мышление» и рассказал, как можно инженерам-технологам увеличить производительность.

«В будущем я хочу связать свою жизнь либо с экономикой, либо с механикой, – говорит Иван. – Возможно, буду разрабатывать свою тему дальше. На самом форуме мне нравится общаться с единомышленниками, узнавать новое про возможности трудоустройства. Думаю, здесь высокая конкуренция: я послушал работы других ребят и, конечно, среди них заявлено много серьёзных тем».

Мария Свистунова приехала на конгресс школьников из Москвы. Она учится в Классическом пансионе при МГУ. Защищала на английском языке работу, посвящённую социокультурным связям России и стран Скандинавии.

По словам девушки, когда она стала финалисткой конкурса, ей предложили выступить перед аудиторией в онлайн-формате, однако она захотела приехать лично.

«Я понимала, что, выступая дистанционно, не смогу прочувствовать атмосферу форума, – сказала Мария. – Ещё я давно мечтала открыть для себя Екатеринбург – он такой чистый, красивый! Сам университет тоже оставил у меня самые положительные эмоции».

По словам Марии, она ещё не определилась с будущей профессией, потому участвует в различных мероприятиях, набирается опыта, изучает языки.

«Я мельком ознакомилась с программой мероприятий, – сказала Мария. – Меня заинтересовали несколько открытых лекций, а ещё собираюсь посетить интеллектуальную викторину и, может быть, принять участие в ней».

Одним из членов жюри выступила сегодня Татьяна Фадеева, старший преподаватель кафедры логистики и коммерции УрГЭУ. По её словам, было много профессиональных и вдумчивых работ от старшеклассников:

«Все работы были хороши. Какие-то, может быть, были немного незаконченными, но идеи у всех замечательные. Есть даже несколько работ, основанных на внедрении в экономику – они прошли испытания. Но самое главное, что у детей есть цель и интерес, они мотивированы, и их работы помогут им в дальнейшем определиться с профессией. Это начало будущих научных работ – первый шаг к развитию секторов экономики. Мы увидели детей, которые видят, что можно изменить к лучшему в нашей системе».

В завершении дня победителям и призёрам конгресса торжественно вручили сувениры, дипломы, орден «Звезда Евразии», а дополнительным бонусом стали пять баллов к ЕГЭ при поступлении в УрГЭУ. В целом по итогам конгрессов XII ЕЭФМ наградили более 80 победителей.

Пресс-служба УрГЭУ

ГРАМОТА

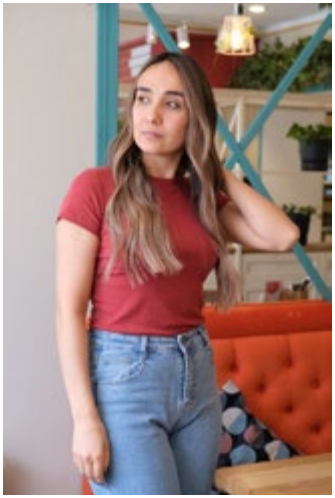

Доброго дня! Уже улыбались сегодня?
Я — Мадина, управляющая пиццерией ItalianPizza на Вайнера, 70, хочу сегодня поделиться с вами мыслями о… **СЧАСТЬЕ**.
Согласитесь, мы сами создаем его из теплых моментов нашего дня! Будь то вкусный кофе, согревающий руки и душу, пробуждающий по утрам, или долгожданная передышка в разгар учебного дня, когда можно расслабиться и насладиться горячим обедом за уютным столиком, или шумные и веселые посиделки с друзьями или однокурсниками.
Я хочу пригласить Вас в гости в нашу уютную и гостеприимную пиццерию **ItalianPizza на Вайнера, 70**. Мы работаем каждый день с 8 до 24 часов. В меню собраны самые вкусные блюда народов мира: непревзойденная пицца, ароматная паста, сочные салаты, роллы с нежнейшим лососем, авторский кофе – каждый найдет блюдо по вкусу. Наши цены очень демократичные. Чем еще можем вас порадовать? При оформлении онлайн-заказа на **самовывоз** действует **скидка 10%**. Особо приятный сюрприз у нас для именинников – **скидка 20%**, которая действует в течение **10 дней** (5 дней до и 5 дней после дня рождения).
Признаться честно, мы искали место в Екатеринбурге, куда хочется возвращаться снова и снова. Собрав команду единомышленников, мы создали его сами.
С нетерпением жду встречи!

ItalianPizza.ru
8 (343) 302-02-22

ПОДПИСЫВАЙСЯ! НА СОЦСЕТИ УрГЭУ

/usue.students

@USUERU

/URGEU

/usue.ekb

@usue_official

Rutube /УрГЭУ